# 水産宮崎

SUISAN MIYAZAKI

2023 11 No.772


# 漁業と技術を繋いで、新たな発展へ

宮崎県知事・同県議会議長への陳情・要望

令和5年度 宮崎県水産業功労者・優良経営者表彰式

## CONTENTS


**FISHING POLITICS** 漁政

- ALPS処理水の海洋放出に伴う影響を乗り越えるための漁業者支援事業現地説明会
- 宮崎県知事・同県議会議長への陳情・要望
- 令和5年度 宮崎県水産業功労者・優良経営者表彰式
- 2023年9月末漁業生産統計（属人）
- 2023年9月漁業生産統計（属人）
- 2023年9月末の対前年比較属人水揚げ表

**BUSINESS** 業務情報

- JFバッテリーキャンペーン開始!!
- ひむか地産地消交流給食会（延岡）
- ひむか地産地消交流給食会（門川）

**MERGER PROPULUTION** 合併推進部

- 2023年度役員・参事合同研修会の開催
- 合併推進協議会 第9回作業部会の開催
- 合併推進協議会 第4回財務・事業・組織委員会の開催

**EVENT INFORMATION** イベント情報

- 2024初かつおフェアに向けた南九州大学との企画がスタートしました!!
- 伊丹空港「ITAMI空の市」で延岡の魚をPR販売
- 産直ECサイト「ポケットマルシェ」に宮崎県特設ページ開設

**FISHERIES CO-OPERATIVE** 漁連情報

- 2023年度第4回理事会

**FISHERIES EXPERIMENT** 水産試験場

- 日向灘沿岸の水産資源の評価結果について —資源部—

**RELATED ORGANIZATION** 関係機関

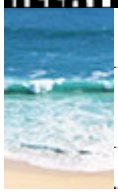

- いっちゃが宮崎・楠並木朝市
- 宮崎県資源管理協議会総会 令和5年度第2回通常総会
- 10月の動き（漁連関係）


水産宮崎ダウンロードサービス PDF
※必要な方はコチラから A4 サイズで出力出来ます。

2023.11.1発行（毎月1回1日発行）
Copyright © Miyazaki Prefectural Federation of Co-Operative Associations. All rights reserved.

漁政 FISHING POLITICS
No.772
2023.11

# ALPS 処理水の海洋放出に伴う影響を乗り越えるための漁業者支援事業現地説明会

宮崎県漁連漁政部は１０月１９日（木）、水産会館４階第一研修室において、「ALPS 処理水の海洋放出に伴う影響を乗り越えるための漁業者支援事業に対する現地説明会を開催した。

経済産業省が創出したこの事業には５００億円の基金が設立され、廃炉に至るまでの長期間にわたり４つの支援事業により ALPS 処理水の海洋放出で不安を覚える全国の漁業者を支援するものとなっている。現地説明会には事業を管轄する一般社団法人漁業経営安定化推進協会（漁安協）の担当者２名が来宮、経済産業省と全漁連の担当者も WEB で参加され説明が行われた。県内からはほぼ全ての漁協より参事・実務担当者が参加し熱心に説明を聞き入っていた。

Copyright © Miyazaki Prefectural Faderation of Co-Operatibe Associations. All rights reserved.

漁政 FISHING POLITICS
No.772
2023.11

# 宮崎県知事・同県議会議長への陳情・要望

水産関係４団体は１０月２４日（火）、河野知事並びに濵砂県議会議長（対応は渡久山事務局長）へ水産振興施策に対する要望活動を行った。

要望に対するコメントは以下のとおり。

河野知事：県一漁協に関しては県として必要な役割を果たす予定である。燃油・物価の高騰、さらに ALPS 処理水の海洋放出など漁業者の不安は多々あると考えている。風評被害対策などに加え、魚価対策や防災についてもしっかりと取り組んでいかなければならない。県として「食」を前面にアピールしていくにあたり、食の供給者である漁業生産者が漁業を継続できるよう国と連携し対応したい。

Copyright © Miyazaki Prefectural Faderation of Co-Operatibe Associations. All rights reserved.

# 令和５年度

# 宮崎県水産業功労者･優良経営者表彰式

１０月３０日（月）宮崎県庁講堂において、令和５年度宮崎県水産業功労者・優良経営者表彰式が執り行われた。

本表彰式では「本県水産業の発展に功労のあった方」や「優良な水産業経営者」を表彰し、受賞者は宮崎県知事から直接表彰された。

Copyright © Miyazaki Prefectural Faderation of Co-Operatibe Associations. All rights reserved.

# 2023年9月末漁業生産統計（属人）

上段　数量：トン　下段　金額：千円

| 漁業種類名<br>漁協名 | かつお<br>一本釣 | まぐろ<br>はえ縄 | まき網 | ひき縄 | 底びき<br>網 | 船びき<br>網 | 定置 | 養殖 | その他 | 合計 |
|---|---|---|---|---|---|---|---|---|---|---|
| 北浦 | | | 22,090<br>2,020,772 | 24<br>12,023 | 180<br>60,237 | | 371<br>174,194 | 13<br>33,549 | 10<br>17,780 | 22,688<br>2,318,555 |
| 島浦町 | | 261<br>274,346 | 2,363<br>264,645 | 22<br>16,995 | | | 228<br>89,293 | 582<br>606,967 | 31<br>18,130 | 3,487<br>1,270,376 |
| 延岡 | | | 51<br>11,983 | 17<br>9,376 | 10<br>5,656 | 92<br>71,580 | | | 2<br>4,933 | 172<br>103,528 |
| 延岡市 | 103<br>36,118 | | 9<br>3,963 | 4<br>1,683 | 26<br>7,402 | 10<br>9,965 | 501<br>170,113 | 1<br>1,503 | 39<br>55,844 | 692<br>286,590 |
| 庵川 | 86<br>36,813 | 292<br>327,955 | 32<br>10,869 | 0<br>158 | 35<br>16,970 | 3<br>1,994 | 174<br>68,399 | 104<br>72,074 | 24<br>21,879 | 750<br>557,113 |
| 門川 | | 37<br>42,058 | | 12<br>5,604 | 24<br>9,969 | 35<br>28,365 | | | 19<br>26,077 | 126<br>112,072 |
| 日向市 | 361<br>127,276 | 1,957<br>2,152,321 | | 15<br>6,774 | 0<br>43 | 26<br>6,379 | 595<br>200,933 | 16<br>14,713 | 35<br>37,632 | 3,006<br>2,546,072 |
| 都農町 | | 222<br>225,309 | | 9<br>5,630 | | | | | 14<br>16,915 | 245<br>247,854 |
| 川南町 | | 1,715<br>1,962,743 | | 93<br>63,930 | 4<br>2,941 | | | | 89<br>95,041 | 1,901<br>2,124,654 |
| 一ツ瀬 | | | | 4<br>5,166 | 7<br>4,628 | | | | 45<br>36,911 | 57<br>46,706 |
| 檍浜 | | | | 3<br>3,511 | | 22<br>5,005 | | | 17<br>17,689 | 41<br>26,206 |
| 宮崎 | | 278<br>338,551 | | | | 91<br>23,950 | | | 30<br>40,400 | 400<br>402,901 |
| 宮崎市 | | 109<br>116,867 | 668<br>103,620 | 29<br>27,546 | 10<br>6,335 | 26<br>4,398 | 86<br>57,146 | | 35<br>51,325 | 963<br>367,237 |
| 日南市 | 2,880<br>1,048,013 | 1,018<br>845,662 | | 52<br>38,724 | | | 64<br>35,303 | | 42<br>83,856 | 4,056<br>2,051,557 |
| 南郷 | 12,347<br>4,756,924 | 901<br>458,243 | | 85<br>71,735 | | | 434<br>154,505 | | 43<br>31,282 | 13,811<br>5,472,689 |
| 外浦 | 3,880<br>1,451,243 | 113<br>56,648 | | | | | 1,214<br>471,571 | | 12<br>9,589 | 5,219<br>1,989,051 |
| 串間市東 | | 61<br>62,441 | | 21<br>19,932 | | | 1,063<br>317,321 | | 123<br>93,979 | 1,268<br>493,672 |
| 串間市 | | | | 11<br>15,191 | | 6<br>40,829 | 10<br>8,594 | 8,001<br>5,095,923 | 8<br>25,387 | 8,035<br>5,185,924 |
| 合計数量<br>〃　金額<br>（魚価） | 19,657<br>7,456,387<br>379 | 6,964<br>6,863,144<br>985 | 25,213<br>2,415,852<br>96 | 401<br>303,977<br>758 | 295<br>114,181<br>387 | 309<br>192,465<br>622 | 4,740<br>1,747,371<br>369 | 8,717<br>5,824,728<br>668 | 619<br>684,652<br>1,106 | 66,916<br>25,602,759<br>383 |
| 前年数量<br>〃　金額<br>（魚価） | 12,719<br>5,346,656<br>420 | 6,073<br>5,865,224<br>966 | 23,714<br>1,785,475<br>75 | 345<br>293,031<br>850 | 319<br>120,936<br>380 | 518<br>164,291<br>317 | 4,716<br>1,341,962<br>285 | 5,896<br>3,697,282<br>627 | 1,548<br>790,578<br>511 | 55,848<br>19,405,436<br>347 |
| 数量増減<br>〃対比(%) | 6,937<br>54.5 | 891<br>14.7 | 1,499<br>6.3 | 56<br>16.3 | -23<br>-7.4 | -208<br>-40.2 | 24<br>0.5 | 2,821<br>47.8 | -928<br>-60.0 | 11,069<br>19.8 |
| 金額増減<br>〃対比(%) | 2,109,731<br>39.5 | 997,919<br>17.0 | 630,377<br>35.3 | 10,946<br>3.7 | -6,754<br>-5.6 | 28,174<br>17.1 | 405,409<br>30.2 | 2,127,446<br>57.5 | -105,926<br>-13.4 | 6,197,323<br>31.9 |
| 魚価増減<br>〃対比(%) | -41<br>-9.8 | 20<br>2.0 | 21<br>27.3 | -92<br>-10.8 | 7<br>1.9 | 305<br>95.9 | 84<br>29.6 | 41<br>6.6 | 595<br>116.4 | 35<br>10.1 |

端数処理の関係で下一桁が合わない場合があります。


Copyright © Miyazaki Prefectural Faderation of Co-Operatibe Associations. All rights reserved.

# 2023年9月漁業生産統計（属人）

上段　数量：トン　下段　金額：千円

| 漁業種類名<br>漁協名 | かつお<br>一本釣 | まぐろ<br>はえ縄 | まき網 | ひき縄 | 底びき網 | 船びき網 | 定置 | 養殖 | その他 | 合計 |
|---|---|---|---|---|---|---|---|---|---|---|
| 北浦 | | | 3,467<br>267,346 | 0<br>308 | 22<br>7,141 | | 34<br>12,190 | 0<br>286 | 2<br>5,932 | 3,526<br>293,204 |
| 島浦町 | | 1<br>1,844 | 267<br>25,794 | 2<br>1,060 | | | 23<br>9,573 | 88<br>89,106 | 9<br>5,162 | 391<br>132,539 |
| 延岡 | | | 2<br>803 | 2<br>1,102 | 0<br>84 | 0<br>173 | | | 0<br>1,721 | 6<br>3,882 |
| 延岡市 | 13<br>5,042 | | 1<br>610 | 0<br>23 | 3<br>639 | | 4<br>339 | | 3<br>5,830 | 23<br>12,483 |
| 庵川 | 16<br>9,146 | 19<br>29,600 | | | 3<br>1,503 | | 32<br>7,040 | 11<br>7,948 | 2<br>4,406 | 84<br>59,644 |
| 門川 | | 3<br>3,036 | | 0<br>193 | 2<br>801 | 2<br>1,127 | | | 4<br>5,129 | 11<br>10,286 |
| 日向市 | | 54<br>83,759 | | 1<br>633 | | | 57<br>15,841 | 1<br>1,493 | 5<br>7,026 | 119<br>108,752 |
| 都農町 | | 8<br>10,899 | | 0<br>247 | | | | | 2<br>7,230 | 10<br>18,375 |
| 川南町 | | 60<br>93,244 | | 8<br>5,644 | | | | | 10<br>16,919 | 79<br>115,808 |
| 一ツ瀬 | | | | 0<br>187 | 1<br>650 | | | | 4<br>4,414 | 5<br>5,251 |
| 檍浜 | | | | 0<br>52 | | | | | 2<br>3,212 | 2<br>3,263 |
| 宮崎 | | 27<br>47,791 | | | | | | | 2<br>5,264 | 29<br>53,055 |
| 宮崎市 | | 4<br>5,665 | | 2<br>906 | 1<br>693 | | | | 8<br>30,397 | 15<br>37,662 |
| 日南市 | 347<br>125,446 | 29<br>43,407 | | 9<br>6,919 | | | | | 8<br>37,523 | 393<br>213,296 |
| 南郷 | 1,190<br>445,629 | 6<br>2,058 | | 6<br>3,455 | | | 0<br>127 | | 8<br>10,495 | 1,211<br>461,765 |
| 外浦 | 371<br>139,191 | 12<br>4,030 | | | | | 5<br>1,390 | | 0<br>286 | 389<br>144,897 |
| 串間市東 | | | | 4<br>2,885 | | | 3<br>1,156 | | 7<br>11,379 | 14<br>15,420 |
| 串間市 | | | | 1<br>2,242 | | | 0<br>33 | 734<br>392,906 | 2<br>4,966 | 738<br>400,147 |
| 合計数量<br>〃　金額<br>（魚価） | 1,937<br>724,455<br>374 | 224<br>325,334<br>1,452 | 3,738<br>294,553<br>79 | 38<br>25,855<br>686 | 31<br>11,511<br>367 | 2<br>1,300<br>656 | 158<br>47,689<br>301 | 835<br>491,740<br>589 | 80<br>167,293<br>2,100 | 7,043<br>2,089,730<br>297 |
| 前年数量<br>〃　金額<br>（魚価） | 963<br>472,259<br>491 | 180<br>243,778<br>1,357 | 4,079<br>250,587<br>61 | 21<br>21,581<br>1,030 | 26<br>8,813<br>340 | 46<br>10,368<br>225 | 122<br>48,504<br>397 | 757<br>427,866<br>565 | 91<br>200,429<br>2,207 | 6,284<br>1,684,185<br>268 |
| 数量増減<br>〃対比(%) | 974<br>101.2 | 44<br>24.7 | -341<br>-8.3 | 17<br>80.0 | 5<br>20.9 | -44<br>-95.7 | 36<br>29.6 | 79<br>10.4 | -11<br>-12.3 | 760<br>12.1 |
| 金額増減<br>〃対比(%) | 252,196<br>53.4 | 81,556<br>33.5 | 43,966<br>17.5 | 4,273<br>19.8 | 2,698<br>30.6 | -9,068<br>-87.5 | -814<br>-1.7 | 63,874<br>14.9 | -33,136<br>-16.5 | 405,544<br>24.1 |
| 魚価増減<br>〃対比(%) | -117<br>-23.8 | 95<br>7.0 | 17<br>28.3 | -344<br>-33.4 | 27<br>8.0 | 431<br>191.3 | -96<br>-24.1 | 23<br>4.1 | -107<br>-4.9 | 29<br>10.7 |

端数処理の関係で下一桁が合わない場合があります。


Copyright © Miyazaki Prefectural Faderation of Co-Operatibe Associations. All rights reserved.

# ２０２３年９月末の対前年比較属人水揚げ表

| 区分 / 漁協名 | ８月末累計 | | | 前年同月末との比較 | | | | | |
|---|---|---|---|---|---|---|---|---|---|
| | | | | 昨年同月累計 | | | 増減 | | 魚価対比 |
| | 数量 | 金額 | 魚価 | 数量 | 金額 | 魚価 | 数量 | 金額 | |
| | t | 千円 | 円/kg | t | 千円 | 円/kg | t | 千円 | % |
| 北浦 | 22,688 | 2,318,555 | 102 | 21,910 | 1,744,990 | 80 | 777 | 573,565 | 28.3 |
| 島浦町 | 3,487 | 1,270,376 | 364 | 2,929 | 971,679 | 332 | 557 | 298,696 | 9.8 |
| 延岡 | 172 | 103,528 | 602 | 252 | 78,499 | 312 | -80 | 25,029 | 93.0 |
| 延岡市 | 692 | 286,590 | 414 | 1,044 | 335,765 | 321 | -352 | -49,175 | 28.8 |
| 庵川 | 750 | 557,113 | 743 | 839 | 559,767 | 667 | -90 | -2,654 | 11.4 |
| 門川 | 126 | 112,072 | 886 | 99 | 67,549 | 682 | 28 | 44,523 | 29.8 |
| 日向市 | 3,006 | 2,546,072 | 847 | 2,409 | 2,127,727 | 883 | 597 | 418,345 | -4.1 |
| 都農町 | 245 | 247,854 | 1,010 | 237 | 229,900 | 969 | 8 | 17,954 | 4.3 |
| 川南町 | 1,901 | 2,124,654 | 1,118 | 1,571 | 1,739,547 | 1,108 | 331 | 385,108 | 0.9 |
| 一ツ瀬 | 57 | 46,706 | 822 | 52 | 38,578 | 744 | 5 | 8,128 | 10.5 |
| 檍浜 | 41 | 26,206 | 640 | 48 | 26,273 | 548 | -7 | -67 | 16.9 |
| 宮崎 | 400 | 402,901 | 1,008 | 558 | 432,883 | 775 | -159 | -29,982 | 30.0 |
| 宮崎市 | 963 | 367,237 | 381 | 1,470 | 356,072 | 242 | -507 | 11,165 | 57.4 |
| 日南市 | 4,056 | 2,051,557 | 506 | 2,945 | 1,655,003 | 562 | 1,111 | 396,554 | -10.0 |
| 南郷 | 13,811 | 5,472,689 | 396 | 9,247 | 3,914,169 | 423 | 4,564 | 1,558,520 | -6.4 |
| 外浦 | 5,219 | 1,989,051 | 381 | 3,520 | 1,337,801 | 380 | 1,699 | 651,250 | 0.3 |
| 串間市東 | 1,268 | 493,672 | 389 | 1,285 | 445,659 | 347 | -17 | 48,014 | 12.2 |
| 串間市 | 8,035 | 5,185,924 | 645 | 5,366 | 3,272,620 | 610 | 2,669 | 1,913,304 | 5.8 |
| 合計 | 66,916 | 25,602,759 | 383 | 55,848 | 19,405,436 | 347 | 11,069 | 6,197,323 | 10.1 |

端数処理の関係で、下一桁が合わない部分があります。


Copyright © Miyazaki Prefectural Faderation of Co-Operatibe Associations. All rights reserved.

# JF バッテリーキャンペーン開始！！

11 月 1 日～12 月 31 日までバッテリーのキャンペーンが始まりました！！

対象商品：JF バッテリー3 品種（130F51・155G51・210H52）

内容： キャンペーン期間中、１台につき500円値引き！！

１台購入につきオリジナル T シャツ 1 着プレゼント！！

（※Tシャツの色はネービー・アーミーグリーン、サイズは L、LL、3L と限りがございますのでご了承願います。）

※是非ともこの機会に JF バッテリーの購入をご検討お願いします！！

| 形式 | 電圧 (V) | 5時間率容量 (Ah) | 外形寸法(約mm) 総高 | 箱高 | 幅 | 長さ | 液入質量 (約kg) | 取っ手 | 端子の種類 | 端子位置 |
|---|---|---|---|---|---|---|---|---|---|---|
| 130F51 | 12 | 104 | 255 | 210 | 180 | 502 | 32.9 | 有り | テーパー端子 | ⊖ ⊕ |
| 155G51 | 12 | 120 | 255 | 210 | 220 | 505 | 39.0 | 有り | テーパー端子 | |
| 210H52 | 12 | 160 | 266 | 216 | 276 | 518 | 58.0 | 有り | テーパー端子 | |


Copyright © Miyazaki Prefectural Faderation of Co-Operatibe Associations. All rights reserved.

# 実際に触れて食材に感謝しよう！

# -ひむか地産地消交流給食会-

10 月 27 日延岡市立東小学校でひむか地産地消交流給食会が開催された。本会を含めて 4 つの団体が参加し、それぞれブースを設け、生徒たちはそれぞれのコーナーを回り、話を聞いたり質問をしたりなど交流をした。

本会は、魚の解体ショーと鮮魚とのふれあいを行った。

魚の解体ショーでは、先生や生徒たち、他の団体の方が見ている中、大きめの魚（ブリとシイラ）の解体が行われた。興味をもって楽しそうに見ている様子が分かり、とても良かった。

鮮魚とのふれあいでは、生徒たちが魚の匂いを嗅いだり、触れてみたり、魚の名前を聞いたりしていてとても楽しそうにしていた。

次回は、1 月に行われる予定となっている。

Copyright © Miyazaki Prefectural Faderation of Co-Operatibe Associations. All rights reserved.

# 実際に触れて食材に感謝しよう！

## -ひむか地産地消交流給食会-

10 月 3 日門川町立五十鈴小学校でひむか地産地消交流給食会が開催された。本会を含めて 4 つの団体が参加し、それぞれブースを設け、生徒たちはそれぞれのコーナーを回り、話を聞いたり質問をしたりなど交流をした。

本会は、魚の解体ショーとかつお一本釣り体験、鮮魚のふれあいを行った。

生徒たちは、魚の解体ショーの時に身を乗り出して見る程、興味を示している姿を見ることができ、とても良かった。

かつお一本釣り体験では、かつおのレプリカを上手に釣り上げることができてうれしそうにしている様子が分かり、とても良かった。

鮮魚とのふれあいでは、魚の匂いを嗅いだり、触れてみたりなど楽しそうにふれあっている様子が分かり、とても良かった。次回は、10 月 27 日に行われる予定となっている。

Copyright © Miyazaki Prefectural Faderation of Co-Operatibe Associations. All rights reserved.

合併推進 MERGER PROPULUTION
No.772
2023.11

# ２０２３年度役員･参事合同研修会の開催

宮崎県漁業協同組合連合会（会長：是澤　喜幸）は１０月３１日（火）に水産会館５階研修室において、標記会議を開催した。

研修内容については以下のとおりである。

１．開　　会
２．主催者挨拶
３．研 修 内 容
　（１）愛媛県における県一漁協合併実現までの取組について
　（２）水産業の将来に向けた取組について
　（３）県一 JF 合併にかかる取組状況について
　（４）その他

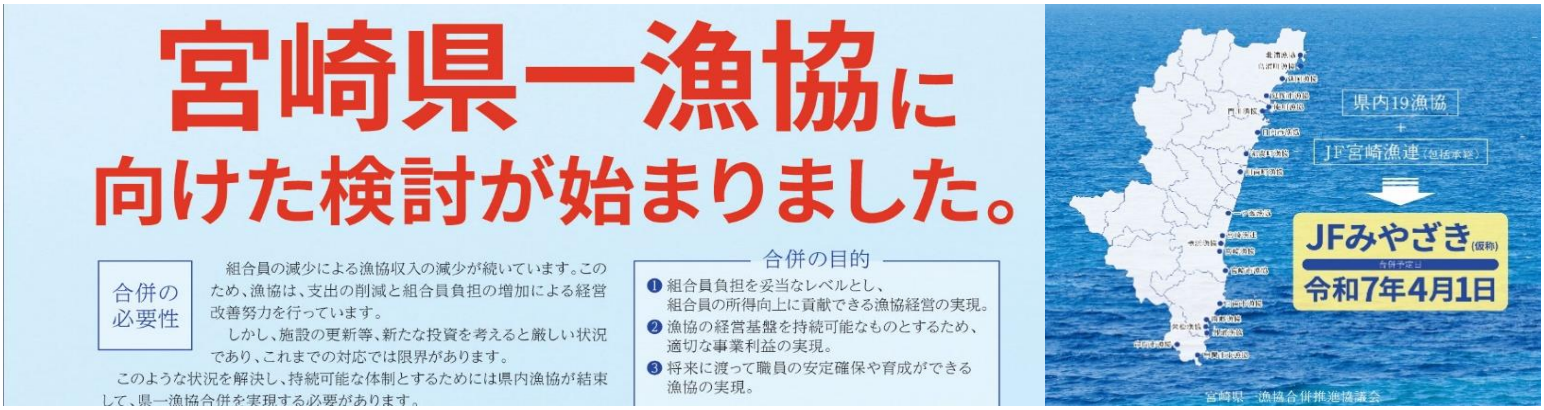



Copyright © Miyazaki Prefectural Faderation of Co-Operatibe Associations. All rights reserved.

合併推進 MERGER PROPULUTION
No.772
2023.11

# 合併推進協議会　第９回作業部会の開催

県一漁協合併推進協議会（会長：是澤　喜幸）は１０月２５日（水）に水産会館４階第１研修室において、標記会議を開催した。

協議内容については以下のとおりである。

１．協議事項

（１）目標利益の設定について
（２）各 JF の個別引当金に係る財務調査の結果について
（３）合併後の体制について（支所別⇒総括支所）
（４）支所運営委員会等について
（５）購買、販売手数料について
（６）その他

２．研修事項

（１）財務調査の方法について
（２）税効果会計について
（３）その他

Copyright © Miyazaki Prefectural Faderation of Co-Operatibe Associations. All rights reserved.

合併推進 MERGER PROPULUTION
No.772
2023.11

# 合併推進協議会　第４回財務･事業･組織委員会の開催

県一漁協合併推進協議会（会長：是澤　喜幸）は１０月２６日（木）・２７日（金）に水産会館４階第１・２研修室において、標記会議を開催した。
協議内容については以下のとおりである。

〔財務委員会〕
日時：２０２３年１０月２６日（木）
　　１０：００～
場所：水産会館４階第１研修室
１．報 告　事 項
　(1) 書面議決の結果について
２．協 議 事 項
　(1)合併基本計画書（案）の協議について
　　①固定化債権の取扱いについて
　　②目的積立金について
　　③目標利益の設定について
　(2) 財務調査の方法について
　(3) 合併後の会計基準について
　(4)各 JF の個別引当金に係る財務調査の結果について
　(5)その他　　（役員定数について、スケジュールについて）

〔事業委員会〕
日時：２０２３年１０月２６日（木）
　　１２：００～
場所：水産会館４階第２研修室
１．報 告 事 項
　(1)書面決議の結果について
２．協 議 事 項
　(１)目標利益の設定について
　(２)購買、販売手数料について
　(３)合併後の体制について（支所別⇒総括支所）
　(４)支所運営委員会等について
　(５)その他　（役員定数について、スケジュールについて）


Copyright © Miyazaki Prefectural Faderation of Co-Operatibe Associations. All rights reserved.

〔組織委員会〕
日時：２０２３年１０月２７日（金）
　　１４：００～
場所：水産会館４階第２研修室
１．報 告 事 項
　(1)書面決議の報告について
２．協 議 事 項
　(1)合併基本計画書（案）の協議について
　　①役員定数について
　　②総代会について
　　③職員定年について
　(2)給与の考え方について
　(3)目標利益の設定について
　(4)合併後の体制について（支所別⇒総括支所）
　(5)支所運営委員会等について
　(6)その他　　（スケジュールについて）

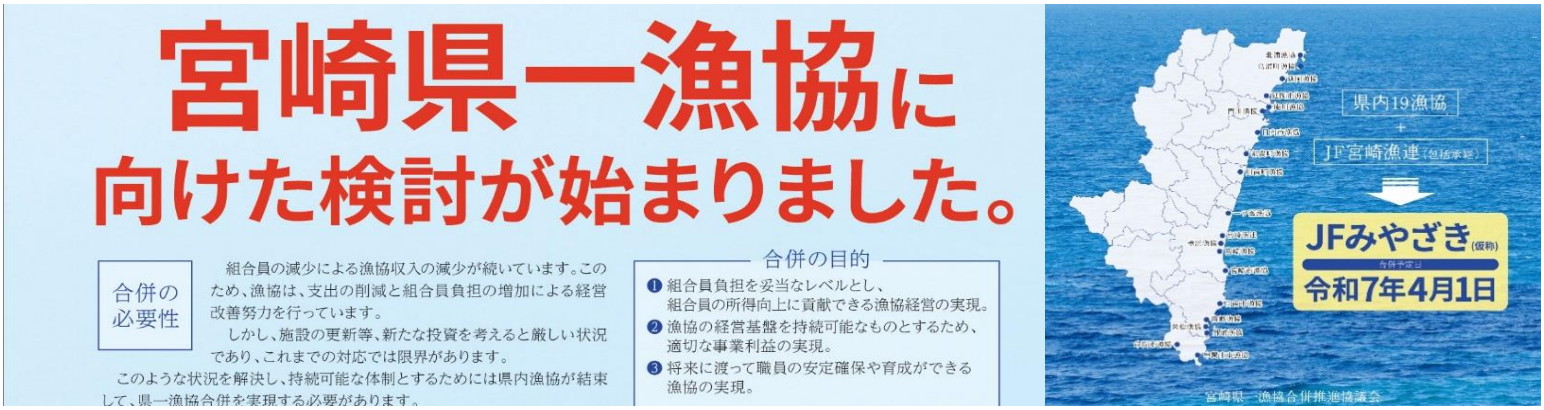



Copyright © Miyazaki Prefectural Faderation of Co-Operatibe Associations. All rights reserved.

# 2024 初かつおフェアに向けた南九州大学との企画がスタートしました!!

今春の初かつおフェアでは、南九州大学と南那珂農林振興局、農業遺産保全推進協議会（日南市）、宮崎のさかなビジネス拡大協議会の共同企画として、南九州大学健康栄養学部管理栄養学科の学生さんがカツオのアレンジレシピを考案し、そのレシピを活用した惣菜を県内のイオン、マックスバリュ各店で販売しました。また、エーコープさんは独自にオリジナル POP（上写真）を作成し、全店舗の売り場にレシピカードも置いて頂きました。さらに、宮崎観光ホテルのレストラン「一木一草」でも日南フェアにおいて、考案レシピを提供しました（左下写真は、髙橋日南市長）。

南九州大学管理栄養学科は県内で唯一の管理栄養士養成校として 2003 年に開設し、卒業生の多くは県内の医療・福祉施設または学校で、管理栄養士や栄養教諭として食育や住民の健康管理など地域社会で活躍しています。学生時代に本県水産物の良さに関する知識や経験を得る機会を提供し、将来、学校や福祉施設での給食事業などで本県水産物を利用してもらえる応援団になって欲しいと願っています。今年で３年目となりますが、南九州大学と連携したかつおレシピ作りに引き続き取り組みます。

2024 初かつおフェアのキックオフとして、かつお捌き体験授業を開催されました。

【体験授業概要】

1　実 施 日　令和５年１０月４日（水）
2　実施場所　南九州大学宮崎キャンパス調理学実習室
3　講　　師　南郷漁協　發田職員
　　南郷漁協女性部　﨑村部長、江藤さん
4　参 加 者　南九州大学　職員３名、管理栄養学科
　　２年生５２名（２クラスに分けて、午前と午後の２回実施）。
5　関係者　日本農業遺産日南かつお一本釣り漁業保全

Copyright © Miyazaki Prefectural Faderation of Co-Operatibe Associations. All rights reserved.

推進協議会、宮崎のさかなビジネス拡大協
議会等

【実習風景】

多くの学生さんは、生カツオの刺身は食べたことのあるものの、丸ごとのカツオを見るのは初めてで、チャレンジされた学生さんは、講師の方の助言や手ほどきを受けながら皆さん上手く捌くことができました。その後、過去２年のレシピから、ポキ丼、豆苗とポン酢和え、カレー揚げ）を調理実習し、試食しました。

【かつお加工品試食】

日南市漁協女性部、南郷漁協港の駅めいつ、外浦漁協が製造、販売しているかつお加工品の試食を行いました。また、今朝獲れのカツオで作った刺身やタタキ、かつお飯も試食しました。学生さん達は、生のかつおはもちろん、うみっこ節、かつおチップス、虎節、かつおカレーなどカツオを使った加工品のバリエーションの多さに驚くとともに、皆さん、美味しいと感激していました。

【今後の取り組み】

〇10 月下旬：かつおアレンジレシピの学内試食会（南九州大学）
各学生が考案したレシピを元に、学生さんが調理をし、先生が試食&アドバイス。
その中から、特に良かったレシピを今年度のアレンジレシピとして採用

〇11 月中旬：かつおレシピお披露目会（南九州大学）
アレンジレシピを調理し、取組関係者が試食し、コメント等行う。
（日本農業遺産日南かつお一本釣り漁業保全推進協議会、コラボ提供予定の量販店等）
（イオン九州、マックスバリュ、エーコープ、スーパーとむら、一木一草さんが参加予定）

※当日は NHK 宮崎の取材が入り、10 月 4 日のお昼、夕方、夜に放送されました。

■ 宮崎のさかなビジネス拡大協議会


Copyright © Miyazaki Prefectural Faderation of Co-Operatibe Associations. All rights reserved.

# 伊丹空港「ITAMI 空の市」で延岡の魚を PR 販売（10/20-21）

「ITAMI 空の市」とは、各地の特産品を大阪国際（伊丹）空港で販売する期間限定イベントです。飛行機で産地直送することで、朝どれの魚などを新鮮な状態で販売できます。

販売スタッフは乗務員をはじめとする JAL グループ社員であり、空港利用客だけでなく地元の兵庫県伊丹市の方々からも好評です。

延岡市水産物産地販売強化推進協議会（会長：畦原憲仁）では、延岡の魚を PR するため、令和５年 10 月 20 日（金）、21 日（土）に「ITAMI 空の市」で、水産物は、生鮮のマダイ、カンパチのフィレパック、アジの刺身パック、ガラエビ、メヒカリ、弁当類として魚寿司、海鮮丼、サバの棒寿司、レタス巻きほか。農林産物はさつまいも２品種、延岡観光協会から農林水産加工品と延岡市特産物を計 40 品目、その他にも千徳酒造、佐藤焼酎製造所、宮崎ひでじビールの三つ蔵から、それぞれ２品目計 6 品目を出品し、販売を行いました。

現役のパイロット、CA も呼び込みから販売まで行い、２日間でレジを通った販売人数も 300 人超、品物も 970 点以上、売上金額も 60 万円を超し、大変盛況でした。延岡市水産物産地販売強化推進協議会では、都市圏、特に関西地区での消費・販路拡大の取組みを今後も継続したいとしています。

■宮崎のさかなビジネス拡大協議会


Copyright © Miyazaki Prefectural Faderation of Co-Operatibe Associations. All rights reserved.

# 産直ＥＣサイト「ポケットマルシェ」に宮崎県特設ページ開設

**宮崎のさかな！黒潮が流れる日向灘で育ったお魚を漁師が宮崎から直接食卓にお届けします。**

県では、県産水産物の PR と参加漁業者・養殖業者による販売促進に取組むため、産直ＥＣサイト「ポケットマルシェ」内に県特設ページを開設し、本県水産業の魅力発信、掲載漁業者・出品水産物を紹介しています。ユーザーには、約７千もの登録生産者の中から本県漁業者の商品を選んでもらえるよう、**送料やクーポン配布等の支援**を行っています。**参加漁業者も随時募集中です。**

●ポケットマルシェ内に、県内の漁業者等を集約掲載した通販ページを開設
●本県水産業の魅力発信、掲載漁業者等・出品水産物を紹介
●令和５年 10 月 24 日公開開始!!

盛りだくさんの特典があります！

●特典１
特設ページに掲載する漁業者等が出品する水産物は送料無料！

●特典２
特設ページに掲載する漁業者等が出品する水産物購入者に、特設ページ内の水産物購入に使用できるクーポンをプレゼント！

●特典３
特設ページ内の水産物購入者に対しアンケート調査を実施、回答者に抽選で県産品プレゼント！

➡［宮崎季節の魚］宮崎県×ポケットマルシェ 特設サイト（poke-m.com）

【問合せ先】宮崎県水産政策課担い手・普及担当　TEL：0985-26-7167
宮崎県東臼杵農林振興局　水産担当　TEL：0982-32-6742
宮崎県南那珂農林振興局　水産担当　TEL：0987-23-4316

■宮崎のさかなビジネス拡大協議会


Copyright © Miyazaki Prefectural Faderation of Co-Operatibe Associations. All rights reserved.

# ２０２３年度第４回理事会

漁連は２０２３年１０月１７日（金）宮崎県水産会館４階第１研修室において２０２３年度第４回理事会を開催し、次の事項について議案審議及び報告を行い、以下の通り承認された。

（報告事項）

（１）　内部監査指摘事項の改善状況について
（２）　９月末損益概況について
（３）　石油類の価格改定について
（４）　固定資産の取得について
（５）　宮崎県漁業販売株式会社の経営状況について
（６）　人事異動について

（附議事項）

第一号議案　宮崎県漁業販売株式会社に対する債務保証に関する件
→原案通り承認
第二号議案　個人情報取扱規程の一部改正に関する件
→次回理事会にて審議することで承認
第三号議案　２０２３年度上半期監事監査結果について
→原案通り承認
第四号議案　宮崎製氷工場の補修工事に関する件
→原案通り承認
その他


Copyright © Miyazaki Prefectural Faderation of Co-Operatibe Associations. All rights reserved.

水産試験場 FISHERIES EXPERIMENT
No.772
2023.11

# 日向灘沿岸の水産資源の評価結果について

―資源部―

宮崎県では本県沿岸の水産資源の適切な管理を目的として、毎年資源評価を行っており評価結果を宮崎県資源評価委員会（以下委員会という）に諮っています。

令和５年８月２５日に開催された第１３回委員会にて、９魚種が評価されました。ここでは、毎年評価している「アマダイ類」、「イセエビ」「カサゴ」、「マダイ」、「ヒラメ」の５種の評価結果の概要を示します。

（表１の見方）

・高位、中位、低位は資源レベル
・増加、横ばい、減少は直近５カ年の資源の動向

表1　第13回資源評価委員会の結果

| 魚種名 | | 2023年 |
|---|---|---|
| 1 | アマダイ類 | 中位・増加 |
| 2 | カサゴ | 低位・横ばい |
| 3 | ヒラメ | 低位・減少 |
| 4 | イセエビ | 中位・増加 |
| 5 | マダイ | 高位・増加 |
| 6 | クルマエビ | 低位・横ばい |
| 7 | アオリイカ | 低位・横ばい |
| 8 | シイラ | 中位・減少 |
| 9 | アオメエソ類 | 高位・横ばい |
| 計９魚種 | | |

## １　アマダイ類

写真１ 水揚げされたアカアマダイ

【2022年の漁獲状況】
漁獲量：18.2トン
漁獲金額：29百万円
平均単価：1,576円/kg
【評価結果】
資源の水準：「中位」
資源の動向：「増加」

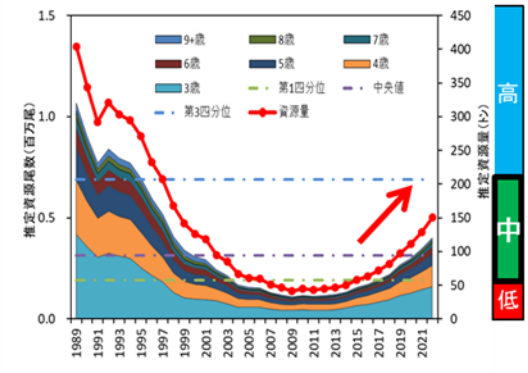


図1　アカアマダイの推定資源尾数と推定資源量の推移

【委員会の提言】

・近年は漁獲対象となる３歳魚以上の資源尾数・資源量が増加しており、日向灘のアマダイ類資源回復の好機であると考えられることから、資源回復計画を着実に推進していくことが重要

・現状の資源状態が継続すれば、安定的な加入ひいては親魚量の増大につながると考えられるが、環境変化等により、状況が変わることも考えられることから、今後も資源動向に注視する必要がある

## ２　イセエビ

写真２ 水揚げされたイセエビ

【2022年の漁獲状況】
漁獲量：72.2トン
漁獲金額：365百万円
平均単価：5,057円/kg
【評価結果】
資源の水準：「中位」
資源の動向：「増加」

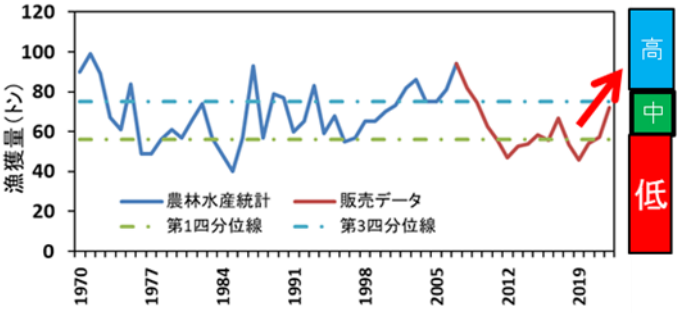


図2　漁獲量の推移と動向

【委員会の提言】

・本種は沖合域からの移入により本県沿岸に加入してくると考えられることから、資源管理方策としては、加入量確保と生残率の向上を目指す取組と、資源の効率的利用が必要である


Copyright © Miyazaki Prefectural Faderation of Co-Operatibe Associations. All rights reserved.

・加入量の確保と生残率の向上の方策としては、藻場の造成や代替物を設置する取り組みが、資源の効率的利用の方策としては、小型個体の再放流により漁獲サイズの拡大を目指す取組や、操業調整により単価の高い時期等に漁獲する取り組みが重要である

## 3 カサゴ

写真 3　水揚げされたカサゴ

【2022年の漁獲状況】
漁獲量：7.6トン
漁獲金額：5.5百万円
平均単価：719円/kg
【評価結果】
資源の水準：「低位」
資源の動向：「横ばい」

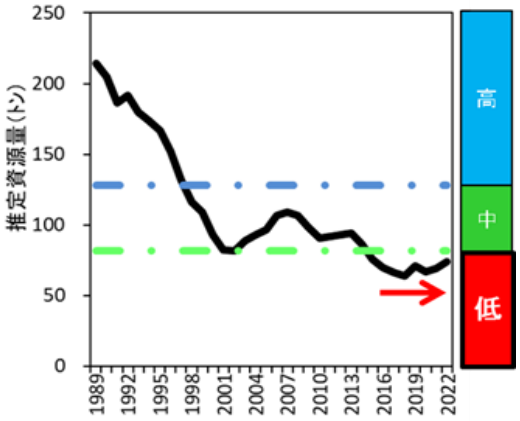


図3 資源量指標値(推定資源量)の推移と動向

【委員会の提言】

・近年、資源尾数・資源量及び加入量は横ばいで推移していると考えられるが、資源レベルは低位にあるため、現行の資源管理措置を継続するとともに、漁獲及び資源状況の継続的な把握が必要である

## 4 マダイ

写真 4　マダイ

【2022年の漁獲状況】
漁獲量：54.8トン
漁獲金額：37百万円
平均単価：676円/kg
【評価結果】
資源の水準：「高位」
資源の動向：「増加」

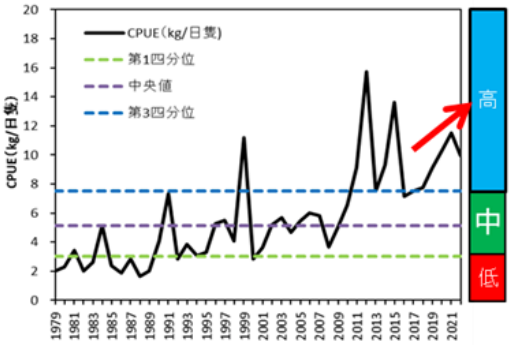


図4 大型定置網の資源量指標値(CPUE)の推移

【委員会の提言】

・肥満度は全てのサイズで 1989 年頃よりも低い傾向がみられるため、2000 年以降の本県沿岸はマダイの生育環境として好適であるとは言いがたいが、市場調査魚の肥満度は 2000 年代前半を境に回復傾向もみられている

・若齢魚の漁獲尾数は、1990 年代後半から低い水準で推移している一方で、高齢魚の漁獲尾数は安定しており、近年本県で漁獲されているマダイは主に移入資源であると考えられることから、他海域の資源動向を含め、注視していく必要がある

・現在は、人為的措置による資源の増大は期待しがたいが、地先での再生産状況と環境変化をモニタリングし、加入状況に変化が確認されるなど、人為的措置による資源増大が望める機会を把握することが重要である


Copyright © Miyazaki Prefectural Faderation of Co-Operatibe Associations. All rights reserved.

## 5 ヒラメ

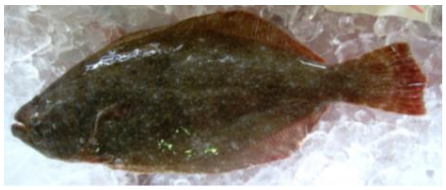

写真 5　水揚げされたヒラメ

【2022年の漁獲状況】
漁獲量：12.4トン
漁獲金額：18百万円
平均単価：1,451円/kg
【評価結果】
資源の水準：「低位」
資源の動向：「減少」

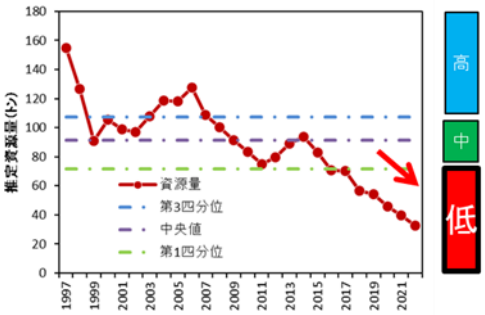


図5　資源量指標値の推移と動向

【委員会の提言】

・近年、天然魚の加入が少ないため、放流魚の混獲率が高くなっており、種苗放流により加入を安定することは重要である

・親魚量の減少や再生産成功率の低迷により、本種の資源量が低水準で推移していると推定されることから、本県と同じ傾向にある太平洋南部海域の今後の資源動向を注視する必要がある

**今年評価した各種の詳細は、宮崎県水産試験場 HP（http://www.mz-suishi.jp/）に掲載しております。**


Copyright © Miyazaki Prefectural Faderation of Co-Operatibe Associations. All rights reserved.

# いっちゃが宮崎・楠並木朝市

宮崎県漁協青壮年部連絡協議会は、１０月１日（日）宮崎県庁前楠並木通りを会場として開催された「いっちゃが宮崎・楠並木朝市」に参加した。

朝市への参加は２０２０年９月の参加以来、３年ぶりとなり、魚食普及活動の一環として県内で生産されたイセエビ・ヒオウギ貝・岩ガキの店頭販売をおこなった。

Copyright © Miyazaki Prefectural Faderation of Co-Operatibe Associations. All rights reserved.

# 宮崎県資源管理協議会総会　令和５年度第２回通常総会

２０２３年７月４日（火）に宮崎県水産会館４階第１研修室において、宮崎県資源管理協議会 令和４年度 第１回通常総会を開催した。

総会は、下記の第１号議案から第２号議案について協議を行い、全議案ともに承認された。

協議内容は以下の通り。

| 協議事項 | |
|---|---|
| 第１号議案 | 漁業収入安定対策事業に加入する漁業者の漁業法令違反について |
| 第２号議案 | 資源管理計画の履行確認の認定について |
| その他 | 資源管理協定への移行状況について |
| その他 | 資源評価結果について |


Copyright © Miyazaki Prefectural Faderation of Co-Operatibe Associations. All rights reserved.

# １０月の動き（漁連関係）

| | |
|---|---|
| １日 | いっちゃが宮崎・楠並木朝市 |
| ９日 | ２０２３年度　シーフード料理コンクール |
| １７日 | ２０２３年度第４回理事会 |
| １９日 | ALPS 処理水の海洋放出の伴う影響を乗り越えるための漁業支援事業現地説明会 |
| ２４日 | 宮崎県知事・同県議会議長への陳情・要望 |
| ２５日 | 宮崎県資源管理協議会総会　令和５年度第２回通常総会 |
| ２５日 | 合併推進協議会　第９回作業部会 |
| ２６日・２７日 | 合併推進協議会　第４回財務・事業・組織委員会 |
| ３１日 | ２０２３年度役員・参事合同研修会 |
| ３１日 | 第２回宮崎県広域水産業再生委員会担当者会議 |


Copyright © Miyazaki Prefectural Faderation of Co-Operatibe Associations. All rights reserved.